

**EXTRAS DE CARTE FUNCİARĂ
PENTRU INFORMARE**

Carte Funciară Nr. 92172 Bistrița

Nr. cerere	24135
Ziua	26
Luna	04
Anul	2023

Cod verificare
100133245898



A. Partea I. Descrierea imobilului

TEREN Intravilan

Adresa: Loc. Bistrita, Str Sigmirului, Jud. Bistrita Nasaud

Nr. Crt	Nr. cadastral Nr. topografic	Suprafața* (mp)	Observații / Referințe
A1	92172	6.161	Teren neimprejmuat;

B. Partea II. Proprietari și acte

Înscrieri privitoare la dreptul de proprietate și alte drepturi reale		Referințe
53135 / 20/09/2022		
Inscris Sub Semnatura Privata nr. 35, din 20/09/2022 emis de Șugar Vasile Florin; Act Administrativ nr. 90335, din 14/09/2022 emis de Municipiul Bistrița; Act Normativ nr. 905, din 28/02/2002 emis de Guvernul României;		
B1	Intabulare, drept de PROPRIETATE, dobândit prin Lege, cota actuala 1/1	A1
	1) MUNICIPIUL BISTRIȚA , CIF:4347569, domeniul public	
	OBSERVATII: adus din CFE 51145, CF 342	

C. Partea III. SARCINI .

Inscrieri privind dezmembămintele dreptului de proprietate, drepturi reale de garanție și sarcini	Referințe
NU SUNT	

Anexa Nr. 1 La Partea I

Teren

Nr cadastral	Suprafața (mp)*	Observații / Referințe
92172	6.161	

* Suprafața este determinată în planul de proiecție Stereo 70.

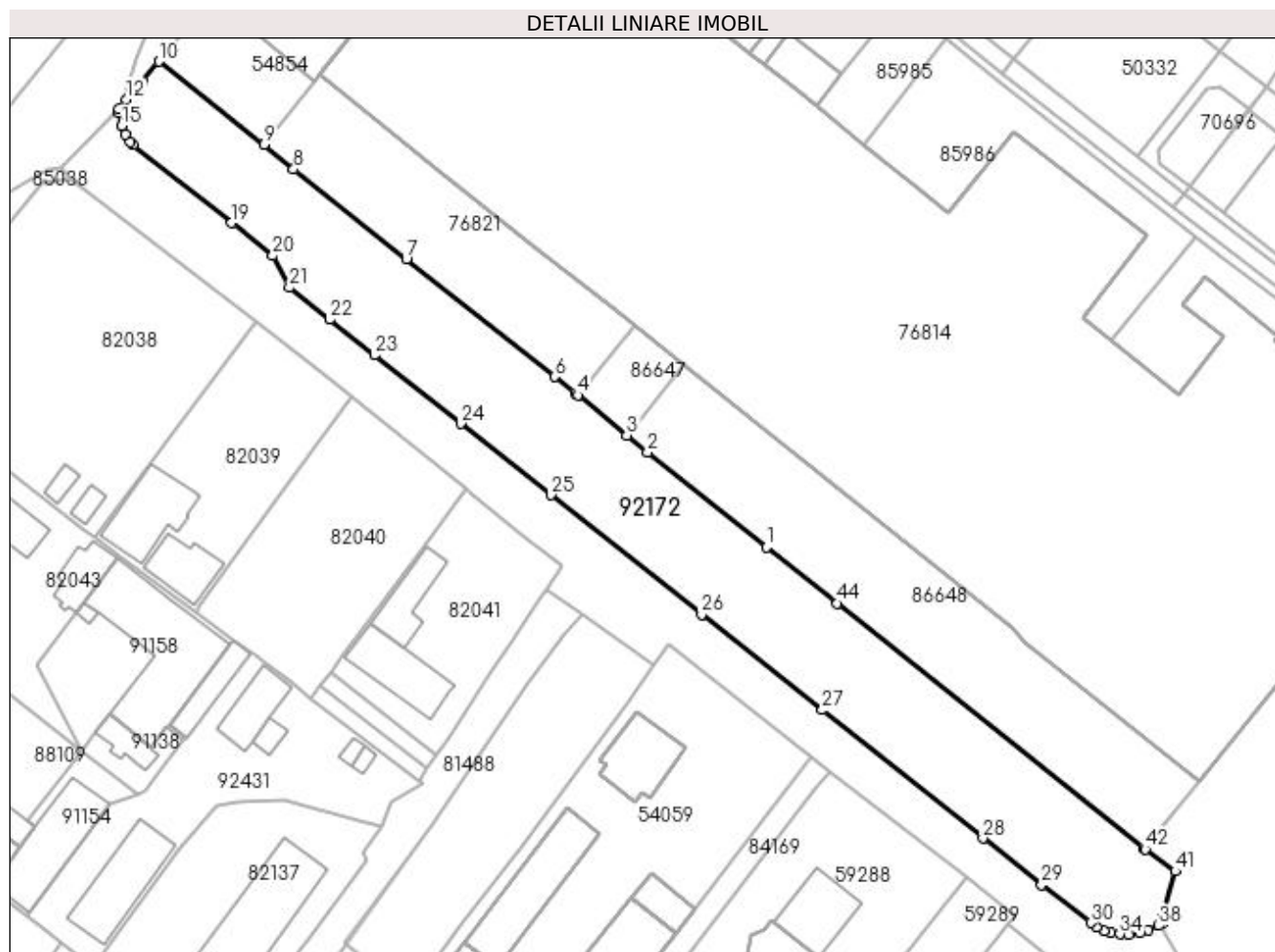

Date referitoare la teren

Nr Crt	Categorie folosință	Intra vilan	Suprafața (mp)	Tarla	Parcelă	Nr. topo	Observații / Referințe
1	drum	DA	6.161	-	-	-	Parcare pe str. Sigmirului

Lungime Segmente

1) Valorile lungimilor segmentelor sunt obținute din proiecție în plan.

Punct început	Punct sfârșit	Lungime segment	Punct început	Punct sfârșit	Lungime segment	Punct început	Punct sfârșit	Lungime segment
1	2	34.564	2	3	6.136	3	4	14.38
4	5	0.801	5	6	5.94	6	7	42.971
7	8	32.772	8	9	8.688	9	10	30.514
10	11	5.849	11	12	5.468	12	13	2.718
13	14	0.986	14	15	3.018	15	16	2.022
16	17	2.049	17	18	1.032	18	19	28.526
19	20	11.985	20	21	8.165	21	22	11.632
22	23	13.036	23	24	25.012	24	25	26.116

Punct început	Punct sfârșit	Lungime segment	Punct început	Punct sfârșit	Lungime segment	Punct început	Punct sfârșit	Lungime segment
25	26	43.72	26	27	34.96	27	28	46.723
28	29	16.99	29	30	14.153	30	31	1.617
31	32	1.932	32	33	1.556	33	34	2.081
34	35	2.053	35	36	2.512	36	37	2.059
37	38	2.515	38	39	1.031	39	40	1.214
40	41	11.061	41	42	8.522	42	43	0.337
43	44	89.122	44	1	20.534			

** Lungimile segmentelor sunt determinate în planul de proiecție Stereo 70 și sunt rotunjite la 1 milimetru.

*** Distanța dintre puncte este formată din segmente cumulate ce sunt mai mici decât valoarea 1 milimetru.

Extrasul de carte funciară generat prin sistemul informatic integrat al ANCPI conține informațiile din cartea funciară active la data generării. Acesta este valabil în condițiile prevăzute de art. 7 din Legea nr. 455/2001, coroborat cu art. 3 din O.U.G. nr. 41/2016, exclusiv în mediul electronic, pentru activități și procese administrative prevăzute de legislația în vigoare. Valabilitatea poate fi extinsă și în forma fizică a documentului, fără semnătură olografă, cu acceptul expres sau procedural al instituției publice ori entității care a solicitat prezentarea acestui extras.

Verificarea corectitudinii și realității informațiilor conținute de document se poate face la adresa **www.ancpi.ro/verificare**, folosind codul de verificare online disponibil în antet. Codul de verificare este valabil 30 de zile calendaristice de la momentul generării documentului.

Data și ora generării,

26/04/2023, 11:11



PRIMĂRIA MUNICIPIULUI BISTRIȚA

Bistrița - 420040, Piața Centrală, nr. 6, Bistrița - Năsăud
E-mail: primaria@municipiulbistrita.ro <http://www.primariabistrita.ro>
Telefonul cetățeanului 0800-080033, Telefon 0263-223923/224706, Fax 0263-231046

PRIMAR

Nr. 24147 din 20.03.2023

Pentru: **SC CONSULT IMOBIL SRL**

Mun. Bistrița, str. Andrei Mureșanu
nr. 6, Jud. Bistrița-Năsăud

Obiect: Răspuns cerere nr. 24147/09.03.2023

Pagini: 1

Ca urmare a cererii dvs. înregistrată la Primăria municipiului Bistrița sub nr. 24147/09.03.2023 prin care solicitați răspuns la următoarele întrebări:

1. Dacă terenul identificat în CF nr. 92172/ Bistrița, str. Sigmirului, proprietate a mun. Bistrița, este înregistrat/înscris în Registrul Spațiilor verzi?
2. Solocităm să ne confirmați/infirmați dacă terenul identificat în CF nr. 92172/ Bistrița, str. Sigmirului, proprietate a mun. Bistrița, are destinație de drum și parcare?

Vă comunicăm că terenul înscris în CF nr. 92172/ Bistrița, str. Sigmirului, proprietate a municipiului Bistrița nu este înscris în Registrul Spațiilor verzi, iar conform extrasului CF, terenul are categoria de folosință drum la rubrica **Observații/Referințe** este specificat că terenul este utilizat ca **Parcare pe str. Sigmirului**, fiind vorba în fapt de o parcare amenajată adiacentă străzii Sigmirului.

Cu stimă,

PRIMAR,
TURC IOAN

DIRECTOR EXECUTIV,
DUMITRU MATEI CINCEA

ARHITECT ȘEF,
POP MONICA

Întocmit – Salagean Diana /2ex

Nu treb

Află mai mu

Ultimele știri

Război în Ucraina

Istoria zilei

Home → Știri locale → Bistrița → Lucrările la strada Sigmirului au fost recepționate. Bistrița are prima parcare dedicată TIR-urilor

Lucrările la strada Sigmirului au fost recepționate. Bistrița are prima parcare dedicată TIR-urilor

Bianca Sara Gavrilă



Publicat: 17.12.2013 15:03

Ultima actualizare: 08.08.2022 01:14

Martți, primarul Ovidiu Crețu a recepționat lucrările la strada Sigmirului și la pasarela veche, ce leagă DN17 cu vechea centură de ocolire a municipiului. Lucrările s-au întins pe 22 de luni și au costat 8,7 milioane de lei. În cadrul reabilitării s-a realizat și prima parcare din municipiu dedicată TIR-urilor.

Cererea de finanțare pentru reabilitarea străzii Sigmirului și a pasarelei ce o străbate a fost depusă în anul 2008, iar doi ani a stat pe lista de așteptare din lipsă de fonduri. La cinci ani de la depunerea cererii de finanțare lucrările au fost recepționate.

Lucrările au început în luna februarie a anului 2012 și au întins nervii șoferilor la maxim. Pentru a evita blocarea traficului, municipalitatea a cerut constructorului să mențină pe cât posibil una dintre benzi deschise.

8,7 milioane de lei este valoarea proiectului, investiția fiind suportată în proporție de 98% din Fonduri Europene.

Importanța reabilitării acestei străzi este dată de faptul că reprezintă o arteră ce asigură transferul fluxului rutier de pe DN17 care traversează municipiul, pe șoseaua ocolitoare. În cadrul proiectului a fost amenajată și o parcare pentru TIR-uri, prima din municipiu, cu 6 locuri și una pentru autoturisme mici cu 60 de locuri.



Ultimele știri

Cele mai citite

Urs văzut în preajma spitalului de psihiatrie din Ojasca. Primar buzoian: „O să ajungă în Deltă și pe litoral!” VIDEO

Urșii o să ajungă în Deltă și chiar la mare. Este avertismentul primarului din Unguriu, județul Buzău, transmis pe rețelele de socializare după ce sătenii l-au informat, la miezul nopții, că un urs aleargă printre blocurile și chiar prin fața...

BUZĂU

18:06

Cum arată vestiarul asistentelor și al medicilor din spitalul din Botoșani unde a murit Alexandra și ce spune inspectorul din cadrul Inspecției Sanitare de Stat

Imagini îngrozitoare au fost surprinse de Digi24 în vestiarul medicilor și asistentelor din spitalul în care a murit tânăra însărcinată din Botoșani, Alexandra. Inspectorul din cadrul Inspecției Sanitare de stat spune că se știa de...

BOTOȘANI

18:06

Polonia investighează „implicarea” Rusiei în răspândirea bacteriei Legionella. Poate duce la o afecțiune severă

Polonia suspectează „implicarea” Rusiei în răspândirea bacteriei Legionella și apariția epidemiei de legioneloză (boala legionarilor) din Rzeszow, aproape de granița cu Ucraina. Aici au murit deja șapte oameni și peste 100 ...

EUROPA

18:02



TE SIMȚI NOROCOS
pentru că ai ales hidroizolația potrivită.

PLAN DE SITUATIE
MUN. BISTRITA, STR. SIGMIRULUI
CF 92172 BISTRITA NR. CAD. 92172
SCARA 1:1000

ALEE JUPITER

STRADA CALEA CLUJULUI (DN-VARIANTA DE OCOLIRE)

STRADA GEORGE ENESCU

STRADA SIGMIRULUI

Spatiu Verde
S=100mp

19 loc. de parcare
S=228mp

17 loc. de parcare
S=220mp

Trotuar
S=148mp

Spatiu Verde
S=322mp

12 loc. de parcare
pt. autocamioane
S=808mp

Spatiu Verde
S=348mp

Trotuar
S=311mp

Spatiu Verde
S=199mp

24 loc. de parcare
S=284mp

Spatiu Verde
S=239mp

Trotuar
S=255mp

Spatiu Verde
S=221mp

Trotuar
S=85mp

AUTORIZAȚIE DE CONSTRUIRE

Nr. 370 din 19.05.2010

Ca urmare a cererii adresate de Primăria municipiului Bistrița reprezentată prin primar, d-nul Ovidiu Teodor Cretu
cu domiciliul/sediul în județul B-N municipiul/orașul/comuna Bistrița
satul - sectorul - cod poștal - strada P-ta Centrala
nr. 6 bl. - sc. - ap. - telefon/fax -
e-mail - înregistrată la nr. 35688 din 28.04.2010

În conformitate cu prevederile Legii nr.50/1991 privind autorizarea executării lucrărilor de construcții, republicată, cu modificările și completările ulterioare,

VERIFICAT LA COPIERE
consilier
COSMA ANGELICA MIHAELA

SE AUTORIZEAZĂ
executarea lucrărilor de construire pentru:

Anexă la răspunsul

Nr. 109/6.9.1

Reabilitare si modernizare str. Sigmirului si pasajul denivelat peste calea ferata, legatura cu DN 17 soseaua ocolitoare a municipiului Bistrița

- pe imobilul – teren și/sau construcții – situate în județul Bistrița-Năsăud, municipiul **Bistrița**, localitatea componentă - cod poștal -
str. Sigmirului - pasaj nr. - bl. - sc. - et. - ap. -

Cartea funciară/fișa bunului imobil - nr. cad. -
H.G. 584/ 2009 pentru completarea si modificarea anexei 2, la H.G. nr. 905/2002, poz.275
- lucrări în valoare de 8941640 lei

- în baza documentației tehnice – D.T. pentru autorizarea executării lucrărilor de construire (D.T.A.C.+D.T.O.E.), respectiv desființarea construcțiilor (D.T.A.D.) nr. DLPT33 din 2009, a fost elaborată de S.C. CONSILIER CONSTRUCȚII S.R.L. cu sediul în județul - municipiul/orașul/comuna București
sectorul/satul 6 cod poștal - str. Stupca nr. 6 bl. - sc. - ap. - respectiv de ing. V. Urdea - arhitect/conducător arhitect cu drept de semnătură, înscris în Tabloul Național al Arhitecților cu nr. - în conformitate cu prevederile Legii nr.184/2001 privind organizarea și exercitarea profesiei de arhitect, republicată, aflat în evidența Filialei teritoriale Transilvania a Ordinului Arhitecților din România.

CU PRIVIRE LA AUTORIZAREA EXECUTĂRII LUCRĂRILOR SE FAC URMĂTOARELE PRECIZĂRI:

A. **Documentația tehnică** – D.T. (D.T.A.C. + D.T.O.E. sau D.T.A.D.) – vizată spre neschimbare împreună cu toate avizele și acordurile obținute, precum și actul administrativ al autorității competente pentru protecția mediului, face parte integrantă din prezenta autorizație.

Nerespectarea în tocmai a documentației – D.T. vizată spre neschimbare (inclusive a avizelor și acordurilor obținute) constituie infracțiune sau contravenție, după caz, în temeiul prevederilor art. 24 alin.(1), respectiv ale art. 26 alin (1) din legea nr.50/1991 privind autorizarea executării lucrărilor de construcții, republicată.

Întocmit. Bistriceanu Amalia

Președintele Comisiei de avize și acorduri
înscris în Tabloul Național al Arhitecților cu nr. - în conformitate cu prevederile Legii nr.184/2001 privind organizarea și exercitarea profesiei de arhitect, republicată, aflat în evidența Filialei teritoriale Transilvania a Ordinului Arhitecților din România.
azi 28.06 20 13
Director executiv,
CINCEA DUMITRU RĂTEI

În conformitate cu prevederile art.7 alin.(15)-(15) din Legea nr.50/1991 și cu respectarea legislației pentru aplicarea Directivei Consiliului 85/337/CEE (Directiva EIA) privind evaluarea efectelor anumitor proiecte publice și private asupra mediului, în situația în care în timpul executării lucrărilor și numai în perioada de valabilitate a autorizației de construire survin modificări de temă privind lucrările de construcții autorizate, care conduc la necesitatea modificării acestora, titularul are obligația de a solicita o nouă autorizație.

B. Titularul autorizației este obligat:

1. să anunțe data începerii lucrărilor autorizate, prin trimiterea înștiințării conform formularului anexat autorizației (formularul-model F.13) la autoritatea administrației publice locale emitentă a autorizației;
2. să anunțe data începerii lucrărilor autorizate, prin trimiterea înștiințării conform formularului anexat Autorizației (formularul-model F.14) la Inspectoratul în Construcții al județului Bistrița-Năsăud, împreună cu dovada achitării cotei legale de 0,1 % din Valoarea autorizată a lucrărilor de construcții și instalații aferente acestora;
3. să anunțe data finalizării lucrărilor autorizate, prin trimiterea înștiințării conform formularului anexat autorizației (formularul-model F.15) la Inspectoratul în Construcții al județului Bistrița-Năsăud, odată cu convocarea comisiei de recepție;
4. să păstreze pe șantier – în perfectă stare – autorizația de construire și documentația tehnică – D.T.(D.T.A.C. +D.T.O.E./D.T.A.D.) vizată spre neschimbare, împreună cu Proiectul Tehnic - P.Th și Detaliile de execuție pentru realizarea lucrărilor de construcții autorizate, pe care le va prezenta la cererea organelor de control, potrivit legii, pe toată durata executării lucrărilor;
5. în cazul în care, pe parcursul executării lucrărilor, se descoperă vestigii arheologice (fragmente de ziduri, ancadramente de goluri, fundații, petre cioplite sau sculptate, oseminte, inventar monetar, ceramic etc.) să sisteze executarea lucrărilor, să ia măsuri de pază și de protecție și să anunțe imediat emitentul autorizației, precum și Direcția Județeană pentru Cultură, Culte și Patrimoniu Cultural Național Bistrița-Năsăud;
6. să respecte condițiile impuse de utilizarea și protejarea domeniului public, precum și de protecție a mediului, potrivit normelor generale și locale;
7. să transporte la depozitul URBANA materialele care nu se pot recupera sau valorifica, rămase în urma executării lucrărilor de construcții;
8. să desființeze construcțiile provizorii de șantier în termen de _____ zile, de la terminarea efectivă a lucrărilor;
9. la începerea execuției lucrărilor, să monteze la loc vizibil „Panoul de identificare a investiției”
10. la finalizarea execuției lucrărilor, să monteze „Plăcuța de identificare a investiției”
11. în situația nefinalizării lucrărilor în termenul prevăzut de autorizație, să solicite prelungirea valabilității acesteia, cu cel puțin 15 zile înaintea termenului de expirare a valabilității autorizației de construire/desființare (inclusiv durata de execuție a lucrărilor)
12. să prezinte „Certificatul de performanță energetică a clădirii” la efectuarea recepției la terminarea lucrărilor;
13. să solicite „Autorizația de securitate la incendiu” după efectuarea recepției la terminarea lucrărilor sau înainte de punerea în funcțiune a clădirilor pentru care s-a obținut „Avizul de securitate la incendiu”
14. să regularizeze taxa de autorizare ce revine emitentului, precum și celelalte obligații de plată ce îi revin, potrivit legii, ca urmare a realizării investiției;
15. să declare construcțiile proprietate particulară realizate, în vederea impunerii, la organele financiare teritoriale sau la unitățile subordonate acestora, după terminarea lor completă și nu mai târziu de 15 zile de la data expirării termenului de valabilitate a autorizației de construire/desființare (inclusiv durata de execuție a lucrărilor)

C. Durata de execuție a lucrărilor este de 24 luni, calculată de la data începerii efective a lucrărilor (anunțată în prealabil), situație în care perioada de valabilitate a autorizației se extinde pe întreaga durată de execuție a lucrărilor autorizate.

D. Termenul de valabilitate a autorizației este de 12 luni de la data emiterii, interval de timp în care trebuie începute lucrările de execuție autorizate.



Primar,
Ovidiu Teodor Crețu

Cre



Secretar,
Floare Gaftone

Floare Gaftone

Arhitect-șef
Monica Pop

Taxa de autorizare în valoare de _____ fara taxa lei a fost achitată cu chitanța nr. _____ din _____.

Prezenta autorizație a fost transmisă solicitantului direct/prin poșta la data de 07.07.10 însoțită de 1 (un) exemplar din documentația tehnică, împreună cu avizele și acordurile obținute, vizate spre neschimbare.

Anexă la răspunsul
Nr. 109/69

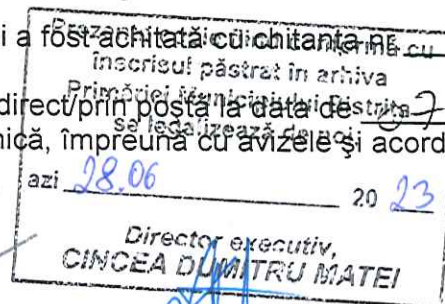

În conformitate cu prevederile Legii nr. 50/1991 privind autorizarea executării lucrărilor de construcții, cu modificările și completările ulterioare,

SE PRELUNGESTE VALABILITATEA
AUTORIZAȚIEI DE CONSTRUIRE/DESFÎNȚARE
NR. 370/35688/19.05.2010

de la data de 19.05.2011 până la data de 19.05.2012.

După această dată, o nouă prelungire a valabilității nu este posibilă, solicitantul urmând să obțină, în condițiile legii, o altă autorizație de construire/desființare.

PRIMAR,
Ovidiu Teodor Crețu



Arhitect Șef
Monica Pop

SECRETAR,
Floare Gaftone

Șef Serviciu Urbanism
Tamaș Ștefan

Data prelungirii valabilității: 23.05.2011

Achitat taxa de: scutit, conform chitanței nr. _____ din _____

Transmis solicitantului la data de 27.07.11 direct/ prin poștă.

Anexă la răspunsul
Nr. 109/691

VERIFICAT LA COPIERE
consilier
COSMA ANGELICA MIHAELA

Cererea nr.
BA/24x.

/38231/23.05.2011

/411/07.06.2011

Prezenta copie fiind conformă cu
înscrisul păstrat în arhiva
Primăriei Municipiului Bistrița
se legalizează de noi,

azi 28.06 2013

Director executiv,
CINCEA DUMITRU MATEI



PROCES –VERBAL DE RECEPTIE LA TERMINAREA LUCRARILOR
Nr. 101532/17.12.2012

Privind lucrarea : "Reabilitarea si modernizarea strazii Sigmirului si a pasajului denivelat peste calea ferata – legatura intre DN 17 si DN – sosea ocolitoare, municipiul Bistrita" executată în cadrul contractului nr. 63/L/16.08.2012 încheiat între MUNICIPIULUI BISTRITA și asocierea S.C. ARL CLUJ S.A.

1. Lucrările au fost executate în baza autorizației nr. 573 eliberată de Primarul municipiului Bistrita la 16.07.2012 cu valabilitate până la 16.07.2014.

2. Comisia de recepție numită prin Dispoziția Primarului municipiului Bistrita nr. 1545/13.12.2013 și-a desfășurat activitatea în intervalul 16.12.2013 – 20.12.201 fiind formată din:

PRESEDINTE: OVIDIU TEODOR CRETU -Primar,Primăria municipiului Bistrita
MEMBRII: VALENTINA FECHETE - Director executiv – Directia Tehnica
IOAN CRETU - Director executiv - Directia de Servicii Publice
MONICA POP - Arhitect Sef, Primaria Municipiului Bistrita
NICOLETA BRETFELEAN- Sef serviciu - Serviciu Investiții
RADU RUS - Sef serviciu – Directia Integrare Europeana
VICTORIA BUCUR - Sef serviciu tehnic – marketing – D.S.P.
ADRIAN ASTALIS - Consilier – Directia Tehnică
SILVIU POPARTAC - Inspector - Directia Integrare Europeana

3. Au mai participat la recepție:

asistenți: Mihancea Dan Lucian – reprezentant S.C. ARL CLUJ S.A.

Neamțu Ioan – reprezentant S.C. ARL CLUJ S.A

Specialiști invitați :

Ardelean Veronica – reprezentant ISC - Direcția Regională în Construcții Nord-Vest

Luca Mihai – reprezentant S.C.LUCA WAY S.R.L. București



Anexă la răspunsul
Nr. 109/69/2012

4. Constatările comisiei de recepție:

4.1. Din documentația scrisă și desenată necesară a fi prezentată au lipsit sau sunt incomplete piesele cuprinse în anexa nr.2. nu e cazul

4.2. Cantitățile de lucrări cuprinse în anexă nr.3 nu au fost executate.

4.3. Lucrările cuprinse în anexă nr.4 nu respectă prevederile proiectului.
conform anexei
Primăriei Municipiului Bistrita
se legalizează de noi, nu e cazul

azi 28.06 20 23

Director executiv,
CINC...
MATE

4.4. Valoarea declarată a investiției este de 8.740.332,53 lei, din ²¹ care C+M 8.314.783,23 lei, conform anexei nr.1.

5. Comisia de recepție, în urma constatărilor făcute, propune:

admiterea recepției la terminarea lucrărilor

Perioada de garanție: 36 luni

Responsabil lucrare: Runcan Valeriu

6. Comisia de recepție motivează propunerea făcută prin:

lucrări executate conform proiectului, caietelor de sarcini, dispozițiilor de șantier, a autorizației de construire respectând normele și normativelor în vigoare.

7. Comisia de recepție recomandă următoarele:

se asigură comportarea în perioada de garanție

Anexă la răspunsul
Nr. 109/69/18.06.2013

8. Prezentul proces verbal, conținând 2 file și 1 anexă numerotate, cu un total de 7 file, a fost încheiat astăzi 17.12. la sediul Primăriei municipiului Bistrița, în 2 exemplare.

COMISIA DE RECEPTIE

VERIFICAT LA COPIERE
consilier
COSMA ANGELICA MIHAELA

CALITATEA	REPREZENTAND	NUMELE SI PRENUMELE	SEMNATURA
PRESEDINTE	PRIMARIA MUN.BISTRITA	OVIDIU TEODOR CREȚU	
MEMBRII	PRIMARIA MUN.BISTRITA	VALENTINA FECHETE	
	DIRECTIA SERVICII PUBLICE	CRETIU IOAN	
	PRIMARIA MUN.BISTRITA	MONICA POP	
	PRIMARIA MUN.BISTRITA	NICOLETA BRETFELEAN	
	PRIMARIA MUN.BISTRITA	RADU RUS	
	DIRECTIA SERVICII PUBLICE	BUCUR VICTORIA	
	PRIMARIA MUN.BISTRITA	ADRIAN ASTALIS	
	PRIMARIA MUN.BISTRITA	SILVIU POPARTAC	
SECRETAR	Asocierea: I.I. Cimpan Monica, PFA Csillag Ioan, SC.PROINSPECTIN.SRL	CIMPAN MONICA CSILLAG IOAN ALEXANDRU SILASI GRIGORE	
ASISTENTI	S.C. ARL CLUJ S.A.	MIHANCEA DAN LUCIAN	
	S.C. ARL CLUJ S.A.	NEAMȚU IOAN	
SPECIALISTI	ISC - Direcția Regională în Construcții Nord-Vest	ARDELEAN VERONICA	
	S.C.LUCA WAY S.R.L. București	LUCA MIHAI	
	S.C. AQUABIS S.A.		
	ROMTELECOM	HANGAN VASILE	
	ION GAZ		
	S.C. ELECTRICA		
	CREIR Cluj		

Prezentul proces verbal este conținut în
înregistrat în
Primăriei Municipiului Bistrița
se legă de noi,
azi 21.06.2013
Director executiv,
CINCEA DUMITRU MATEI

Crisan Dan
Corăbăian A

BORDEROUL

**lucrărilor care se supun recepției, din cadrul obiectivului de investiții
"Reabilitarea si modernizarea strazii Sigmirului si a pasajului denivelat peste calea
ferata – legatura intre DN 17 si DN – sosea ocolitoare, municipiul Bistrita"**

Nr ert	Denumirea categoriei si a lucrarilor supuse receptiei	Capaci- tatea	Valoare (lei)	Calitatea executiei	Responsabil de lucrare
1	2	3	4	5	6
"Reabilitarea si modernizarea strazii Sigmirului si a pasajului denivelat peste CF"					
1.	Amenajare teren,protectie mediu		70.951,96		
	- protectia mediului	2329mp	44.214,83	bună	Runcan Valeriu
	- amenajarea terenului	6400mp	26.737,13	bună	Runcan Valeriu
2.	Pasaj superior peste CF		2.363.255,91		
	- pasaj	1221mp	2.158.123,29	Foarte bună	Runcan Valeriu
	- rampe	2buc	205.132,62	Foarte bună	Runcan Valeriu
3.	Sistem rutier		2.619.123,52		
	- sistem rutier	11133mp	2.619.123,52	Foarte bună	Runcan Valeriu
4.	Lucrari pentru scurgerea apelor		386.677,99		Runcan Valeriu
	-lucrari de desfacere si refacere	725mp	135.583,53	Foarte bună	Runcan Valeriu
	- Retea canalizare apa pluviala	483m	153.486,82	Foarte bună	Runcan Valeriu
	- Retea canal. pluviala:GS14-CP16	63m	22.962,52	Foarte bună	Runcan Valeriu
	- Retea canal. pluviala:GS17-CP 21	45m	45.132,19	Foarte bună	Runcan Valeriu
	- Retea canal. pluviala:GS24-CP 25	90m	29.512,93	Foarte bună	Runcan Valeriu
5.	Lucrari ptr.asig.iluminatului public		403.320,62		
	- Demontari echipamente	7buc	5.147,55	Foarte bună	Souca Paul
	- Montari echipamente	56buc	398.173,07	Foarte bună	Souca Paul
6.	Lucrari ptr. siguranta circulatiei		219.124,89		
	- Lucrari pentru siguranta circulatiei	17buc	219.124,89	Foarte bună	Runcan Valeriu
7.	Mutari+protejari instalatii		571.726,71		
	- Canal protectie teava gaz - nou	484m	525.026,66	Foarte bună	Runcan Valeriu
	- Protectie teava gaz existent		46.700,05	Foarte bună	Runcan Valeriu
8.	Organizare de santier		71.288,75		
	- Organizare santier	1buc	2.513,42		
	- Iluminat exterior	30buc	10.090,60		
	- Drum acces	100mp	15.345,42		
	- Imprejmuiri/porti	378mp	31.712,44		
	- Racorduri	25m	11.626,87		
	TOTAL I		6.705.470,35		
	TVA 24 %		1.609.312,88		
	TOTAL C + M		= 8.314.783,23 lei		
	- servicii de proiectare: S.C.LUCA WAY SRL		198.022,90	FOARTE BUNA	
	servicii de dirigenție șantier: Asocierea:LI.Cimpan Monica, PFA Csillag Ioan, SC.PROINSPECTIN.SRL		40.400,00	FOARTE BUNA	
	servicii de asistenta tehnică si de supraveghere insusirea proiectelor in plan si executie		10.860,16	FOARTE BUNA	
	servicii de management de proiect: S.C. PROARCAD SRL		85.436,00	FOARTE BUNA	
	- avize si taxe se legalizează de noi.		3.181,87		
	- cote și taxe legale din care: 20 ^{21.00} _{0,1%} ²³ _{0,7%} _{0,5%}		87.648,37		
	Director executiv, CINCEA DUMITRU MATEI		7.182,74 46.938,29 33.527,34		
	TOTAL GENERAL		= 8.740.332,53 lei		

VERIFICAT LA COPIERE
SAI șantier
CINCEA ANGELICA MIHAELA

Anexa la răspunsul
Nr.109/69/28.06.2025

Capacități recepționate :

str. Sigmirului

L = 941 m

 $S_{\text{carosabil}} = 11.133 \text{ mp}$ (imbracaminte asfaltica)

L = 1.238 m

 $S_{\text{trotuar}} = 3.801 \text{ mp}$ (imbracaminte asfaltica)

Nr. locuri de parcare autoturisme = 60

 $S_{\text{parcare dale}} = 750 \text{ mp}$ (imbracaminte dale prefabricate beton 10cm)

Nr. locuri de parcare TIR = 12

 $S_{\text{parcare beton ciment}} = 1.488 \text{ mp}$ (imbracaminte beton de ciment) $L_{\text{retea canalizare pluviala}} = 681 \text{ m}$

26 guri de scurgere

Pasaj denivelat

L = 156,5 m

 $S_{\text{carosabil}} = 1.221 \text{ mp}$ $L_{\text{trotuar}} = 313 \text{ m}$ Anexă la răspunsul
Nr. 109/69 / 28.06.2023